Пролетарии всех стран, соединяйтесь!
К борьбе за рабочее дело, будь готов!

Цена 3 коп.

ПИОНЕРСКАЯ ПРАВДА

Орган ЦК и МК ВЛКСМ — *17 июля 1933 г. № 78 (1219)*

О героическом поступке Мити Гордиенко, об охране урожая

читай на 4—5 страницах

30 лет борьбы и побед

РЫЧАГ, *который* ПЕРЕВЕРНЕТ ВЕСЬ МИР

«...НИ ЦАРСКИЕ ТЮРЬМЫ, ССЫЛКА, КАТОРГА, ВИСЕЛИЦЫ, НИ ТЯЖЕЛЫЕ ГОДЫ РЕАКЦИИ, КОГДА БЫЛА ПОДАВЛЕНА ВСЯКАЯ ЖИВАЯ МЫСЛЬ, НЕ ИСПЫТАНИЯ ИМПЕРИАЛИСТИЧЕСКОЙ ВОЙНЫ—НИЧТО НЕ МОГЛО СЛОМИТЬ СТАЛЬНОЙ ВОЛИ БОЛЬШЕВИКОВ, РУКОВОДИМЫХ ЛЕНИНЫМ».

(П. П. ПОСТЫШЕВ).

В 1903 году в гор. Лондон (Англия) приехала небольшая группа людей—всего 57 человек. Это были делегаты II с'езда партии. Среди них был Ленин.

В то время партия называлась иначе, чем теперь. Сейчас наша партия называется Всесоюзная коммунистическая партия большевиков, или сокращенно — ВКП(б), а в то время она называлась РСДРП, что означало—Российская социал-демократическая рабочая партия.

Слово большевик тогда еще не было. Но вот как раз после второго с'езда партии появилось это слово.

Слово, которое произносят с радостью и надеждой миллионы угнетенных, миллионы трудящихся во всем мире.

Слово, которое ненавидят, слово, которого боятся, слово, перед которым дрожат враги трудящихся — эксплоататоры, угнетатели всего мира.

В результате этого же с'езда появилось другое слово, носители которого покрыли себя несмываемым позором. Слово, которым названы изменники делу рабочего класса, слово, вызывающее ненависть и презрение трудящихся всего мира,—слово меньшевик.

На большевиков и меньшевиков раскололся второй с'езд партии. На большевиков, во главе с Лениным, и на меньшевиков, во главе с Мартовым.

Что же послужило причиной этого раскола?

Для того, чтобы это понять, надо уяснить, что существовавшая в то время партия РСДРП не была единой, сплоченной партией, такой, как сейчас является наша коммунистическая партия, в ней даже не было главного руководящего центра—центрального комитета.

РСДРП представляла собой ряд мелких групп, каждая из которых тянула в свою сторону. Задачей второго с'езда как раз и было создать единую партию.

По этому основному вопросу, т.-е. по вопросу о том, какой должна быть партия, мнения на с'езде разошлись. Группа товарищей, во главе с Лениным, считала, что нам нужна боевая, сплоченная, дисциплинированная партия, такая партия, в которую бы входила передовая часть рабочего класса, входили бы товарищи, которые целиком отдают себя делу партии, делу служения рабочему классу. Ленин говорил, что партия должна состоять из революционеров-профессионалов, т.-е. таких людей, для которых революционная борьба—борьба с царизмом, борьба за пролетарскую революцию есть профессия, есть цель их жизни. А потому членом партии может быть далеко не каждый. Не всякий желающий может назвать себя членом партии. Только самые лучшие, преданные, дисциплинированные, сознательные представители рабочего класса, не боящиеся трудностей, готовые отдать всю свою жизнь за дело партии, могут быть членами партии.

На снимке: тт. Ленин и Крупская в годы второго с'езда партии.

Совершенно иначе говорили меньшевики во главе с Мартовым. Они считали, что членом партии может быть каждый и всякий, кто только признает устав и программу партии, платит членские взносы и оказывает партии какие-нибудь услуги.

Принимает ли член партии активное участие в работе партии в одной из ее организаций, дисциплинирован ли он, готов ли он отдать все свои силы и всю свою жизнь за дело партии, было для меньшевиков неважно, лишь бы платил членские взносы.

Такой подход к члену партии широко открывал двери партии для интеллигенции, для различных мелкобуржуазных элементов, которым чужда пролетарская дисциплина, что, конечно, не давало возможности создать единую, сплоченную, дисциплинированную, не боящуюся трудностей партию, о которой говорил Ленин.

Но не все тогда поняли всю важность этого вопроса. И при голосовании первого пункта устава партии, в котором говорится о том, кто может быть членом партии, большинством голосов прошло предложение Мартова.

Но зато, когда стали выбирать центральный комитет и редакцию центральной партийной газеты, то в большинстве оказались сторонники Ленина и в меньшинстве сторонники Мартова.

Отсюда и пошло название большевики и меньшевики.

Большевики, во главе с Лениным, сумевшим создать крепкую, сплоченную, дисциплинированную пролетарскую партию, которая вот уже в течение 30 лет беззаветно борется за дело рабочего класса и в октябре 1917 года совершила пролетарскую революцию на одной шестой земного шара. Под руководством лучшего ученика Ленина—тов. Сталина партия продолжает свою борьбу за мировую пролетарскую революцию.

Меньшевики, которые изменили делу рабочего класса, перешли на сторону буржуазии, стали врагами и предателями рабочего класса.

*

Когда-то великий ученый Архимед сказал: «Дайте мне точку опоры, и я переверну весь мир». Такой точки опоры Архимед не нашел и мира не перевернул.

Но другой человек, имя которого известно всему миру, сумел найти такую точку опоры, сумел смастерить такой рычаг, который уже перевернул одну шестую мира и перевернет весь мир. Имя этого человека—Ленин. Могучий рычаг—это наша большевистская партия.

П. ГУЗМАН.

Ребята!

Организуйте в отрядах, в звеньях, на площадках в лагерях уголки, посвященные 30-летию большевистской партии.

Вырезайте и наклеивайте на специальные доски рисунки, снимки, статьи, помещаемые по этому вопросу в „Пионерской правде"

Организуйте в звеньевых сборах громкие читки материалов о 30-летии нашей партии.

ДАДИМ РЕШИТЕЛЬНЫЙ ОТПОР НАГЛОЙ КЛЕВЕТЕ ГЕРМАНСКИХ ФАШИСТОВ

Письмо колхозников немецкого колхоза „Фрише крафт“

— Мы, члены колхоза «Фриш крафт», села Красный Яр, Марксштадтского кантона, отвечаем на наглую клевету фашистов фактами роста нашего хозяйства.

В нашем колхозе в этом году засеяно 943 га ржи и 3.002 га яровых культур; всего—3.945 га, из них 1.951 га пшеницы высшего качества. При хорошей обработке полей мы в этом году настолько повысили урожайность, что сможем распределить по меньшей мере 5½—6 кило хлеба на трудодень. Большинство наших ударников уже теперь имеет 250—300 трудодней, а к концу уборочной будет иметь 350—400 трудодней. Эти колхозники получат 24 и больше центнеров хлеба, кроме картофеля, пшена, кукурузы, подсолнуха и плодоовощей. Сверх того, наши колхозники получат за сданный государству и проданный на рынке хлеб и плодоовощи значительные суммы денег на свои трудодни.

Мы спрашиваем: имеется в фашистской Германии хотя бы одно село, которое имеет такие успехи? Мы знаем, что нет ни одного, потому что крестьяне Германии под кровавой диктатурой фашистов все более нищают, массами умирают от голода. Так называемую кампанию помощи германских фашистов мы отвергаем с возмущением, —мы не нуждаемся в подачках. Если кто-нибудь из фашистов осмелится предложить подачки, отнятые у голодающих рабочих и крестьян Германии, мы их немедленно пошлем назад.

Мы хотим помочь нашим братьям в Германии. **Мы имеем возможность взять к себе на время каникул 30 детей безработных рабочих Германии, бедных германских крестьян. Очевидно, они первый раз в жизни покушают у нас столько, чтобы насытиться.** Теперь, при уборке, мы нуждаемся также в рабочей силе. Мы можем предоставить место 50 мужчинам и 50 женщинам—безработным рабочим или разоренным мелким крестьянам, чтобы они вместе с нами работали, получили трудодни, устроили себе, как мы, зажиточную жизнь.

Если мы в прошлом имели трудности, да еще и теперь их имеем, то это потому, что, конечно, не легко собственными силами построить и руководить крупным хозяйством в 4 тыс. гектаров. Мы преодолеваем трудности строительства, выгнали из нашего села кулаков-эксплоататоров, теперь еще выгоняем вредительские элементы. Под руководством нашей большевистской партии, под руководством политотдела Красноярской МТС мы идем по пути к большевистскому колхозу, к зажиточности всех колхозников. Германские фашисты разрушают, разваливают хозяйство; мы неустанно строим социализм и сумеем защитить наше строительство с помощью славной Красной Армии против всякого врага.

Колхозники артели
«ФРИШЕ КРАФТ».
Красный Яр.

Печать на замке

Рисунок из австрийского журнала «Кукун», ярко показывающий положение рабочей печати в Германии. Рабочая печать заперта на фашистский замок.

Крокодильи слезы

Пионерам и школьникам СССР памятна клевета немецкой печати, распространявшаяся в прошлом году в связи с приближением МДН. Тогда буржуазные газеты Германии были полны небылицами на тему о «детском принудительном труде», о якобы царящем голоде и вообще о плохом положении детей в СССР.

Пионеры и школьники Советского Союза, как и все дети трудящихся всего мира, дали тогда решительный отпор этой буржуазной фальшивой шумихе, имевшей целью оклеветать СССР—единственную в мире страну, проявляющую подлинную заботу о детях.

Сейчас история повторяется. Германские фашистские газеты, по указке свыше, начали и ведут бешеную кампанию лжи и клеветы против Советского Союза. На сей раз буржуазные газеты лицемерно сокрушаются и проливают крокодильи слезы по поводу якобы царящего голода в немецких районах СССР.

Снова газеты полны небылицами о якобы бедственном положении немцев и их детей в СССР. Больше того, официальные руководители Германии, во главе с Гитлером и Гинденбургом, начали сбор пожертвований для помощи мнимым «голодающим» немцам.

С величайшим возмущением узнали об этом колхозники Немреспублики. Одно за другим принимаются во всех немецких колхозах коллективные резолюции и письма, в которых немцы-колхозники дают достойную отповедь фашистским клеветникам.

«Германские фашисты хотят,— пишут колхозники колхоза «Нейегофнунг» (Новая надежда»), села Гекерберг, Марксштадтского кантона,—чтобы мы так же скверно жили, как до революции в России, как живут сейчас германские батраки и бедняки, которых подвергают массовым арестам, заключают в концентрационные лагери, истязают.

Фашисты пытаются наврать германским рабочим и крестьянам, что коллективизация республики якобы привела к разорению крестьянского хозяйства, что в Немреспублике якобы тысячи крестьян умерли с голода.

ЛЮБОЙ ЧЕЛОВЕК МОЖЕТ ПРИЕХАТЬ В НЕМРЕСПУБЛИКУ И УБЕДИТЬСЯ, что фашисты нагло врут.

Лицемерные предложения о помощи нам со стороны немецких фашистов, убийц и коричневых палачей мы возмущенно отвергаем. Мы знаем, что так называемая помощь деньгами и продовольствием нашла бы лучшее применение В САМОЙ ГЕРМАНИИ, где крестьянство разоряется, растут безработица и голод трудящихся».

Такие письма сотнями поступают от колхозников немецких кантонов Республики немцев Поволожья.

Заранее предупреждаем,— пишут колхозники,—что каждую лицемерно присланную посылку мы вернем обратно и отошлем подлинно нуждающимся—германским безработным.

ДЕТИ НЕМЕЦКИХ КОЛХОЗНИКОВ, ПИОНЕРЫ НЕМЕЦКИХ ОТРЯДОВ С ВОЗМУЩЕНИЕМ ОТВЕРГАЮТ «ПОДАЧКИ» ГЕРМАНСКИХ ФАШИСТОВ, ОТРАВЛЕННЫЕ ЯДОМ КЛЕВЕТЫ И ЗЛОПЫХАТЕЛЬСТВА.

Немецкие колхозники, как и все колхозники СССР, идут к зажиточной жизни. Выше средний урожай плюс большевистское руководство в уборке обеспечат еще более сытую и радостную жизнь немцам-колхозникам и их детям в СССР.

Фашисты и на сей раз провалятся с треском.

А. Ш.

Досуг

Бывает так: лагерь живет энергичной, веселой жизнью, намечены замечательные планы, и вдруг... дождь, туман, слякоть... Все срывается. Становится скучно.

Оказывается, что можно и в дождь и вообще при всякой погоде неплохо и с пользой провести время.

В этом году свободного времени у ребят, живущих в лагерях, гораздо больше, чем в прошлые годы.

В свободное время каждый занимается, чем хочет.

Но если нет в лагере книг, мало игр, мало музыкальных инструментов, то свободное время становится скучным и ненужным.

Самое главное—это пионерская инициатива. Если она есть, если она бьет ключом, то ребята всегда сумеют найти выход из самого безвыходного положения.

Эта страничка рассказывает о том, как живые, инициативные ребята в лагере завода «Манометр» весело и интересно проводят свободное время.

Ребята, пишите нам о том, как проходит свободный час у вас в лагере.

1. И ХЛЫНУЛ ЛИВЕНЬ

Никто не заметил, как сразу стемнело.

На волейбольной площадке по-прежнему кричали.

— Аут!

— Опять смазал!

— 5 на 9!..

И только когда обрушился ливень, со всех сторон стаями цветных маек и красных галстуков пустились бежать пионеры.

Сегодня, как вчера, как третьего дня, дождь сорвал «свободное время», загнал пионеров в спальни—единственное убежище в плохую погоду.

2. АХ, КАЛИНА, АХ, МАЛИНА!

Коля Буанкин в лагере впервые взял в руки балалайку. Сейчас он умеет подобрать любую песню, любую плясовую.

— Ребята, давайте Пильгаса повторим!—предложил Буанкин.

— Давайте!

Лева Зименков, Шмара с десятком другим пионеров соскочили с кроватей и встали полукругом. Коля с балалайкой встал впереди них. Зименков надвинул кепку низко на лоб, начертил мелом фашистский знак на черном рукаве.

И вот костюм Светозарова фон-Пильгаса готов!

Буанкин заиграл: «Ах, калина, ах, малина!»

«Офицер» Лева начал:

«Как средь города Берлина
Русский движется отряд.
Ах, калина, ах, малина!
Белый движется отряд...»

Припев подхватили все, заглушая балалайку.

«Путевку» готовили к костру. И хотя зрители уже слышали ее несколько раз, сейчас они с большим удовольствием подпевали артистам.

3. ГУБНОЙ ОРКЕСТР

В соседней спальне играли на гребешках, обернутых в папиросную бумагу. Пионерки затеяли плясовую, выдумывая во время исполнения разнообразные фигуры.

Тесновато в комнате. Плясуньи наталкиваются друг на друга, задевают ногами кровати.

Под хохот товарищей, не смущаясь тем, что внезапно смолк губной оркестр, ускоряют они темп пляски.

На дворе шумит ливень. Сверкает молния. Вдалеке слышатся раскаты грома.

4. „ШАМАНСКИЙ КАМЕНЬ"

В спальню пришла Александра Александровна.

— Ребята, хотите послушать рассказ «Шаманский камень»? Его написала бывшая политическая ссыльная Кузнецова.

— Хотим!

Не сразу стихает шум.

— Садись, Нюра... Скорее! Всегда ты вертишься!

— А ты мне ногу не дави.

Уселись тесным кружком на кроватях. В центре — Александра Александровна. Она читает захватывающе интересный рассказ «Шаманский камень»—о маевке при царе.

Окончен рассказ, но не сразу разорвалась тишина. Вместе с героями рассказа переживают пионеры радость победы большевистской агитации. Первой заговорила Нюра. Ей рассказ «ужасно понравился».

Больше всего понравилось, что Ян и Климуш рисковали жизнью из-за агитации. Вот в «Пакете» красноармеец проглотил секретное письмо, чтобы оно не досталось белым. А потом у него живот болел!

Ребята вспоминают рассказы, похожие по замыслу на «Пакет» и «Шаманский камень».

Разговоры прерывает горн.

— Ребята, руки мыть! Строиться!—закричала, вбегая в комнату, дежурная, вожатая Валя.

— Уже обедать?

— И дождь перестал. А вы не заметили!

— Ура, Значит, будет волейбольное состязание,—радостно закричал Витя и вприпрыжку побежал на линейку; за ним, подталкивая друг друга,—остальные.

Лужи на линейке уже подсыхали. От недавних туч не осталось и следа. Высохший флаг алым треугольником горел на солнце.

ЭДИТ АРКИНД.

Ст. Хотьково, с. Абрамцево.

Лагерь пионербазы завода «Манометр».

«Как средь города Берлина русский движется отряд...»

ОХРАНЕ УРОЖАЯ — ПИОНЕРСКУЮ ПОМОЩЬ!

Образцовый поступок пионера Мити Гордиенко

Началась уборка урожая. Во-время и полностью убрать его, уберечь урожай от расхитителей, от кулаков и их пособников — вот какую задачу поставила сейчас партия перед всей страной. Пионеры были всегда первыми помощниками партии и комсомола. БЫТЬ БДИТЕЛЬНЫМ, ЗОРКО ОХРАНЯТЬ УРОЖАЙ ОТ РАСХИТИТЕЛЕЙ — ПЕРВЫЙ ДОЛГ КАЖДОГО ДЕРЕВЕНСКОГО ПИОНЕРА.

Имя пионера Мити Гордиенко гремит по всему Советскому Союзу. Он совершил героический поступок, показав пример подлинно пионерского, сознательного отношения к социалистической собственности, пример зоркости и бдительности к кулакам — расхитителям колхозного урожая.

Десятки и сотни тысяч пионеров должны последовать примеру Мити — первого легкого кавалериста по охране урожая.

Что могут и должны сделать пионерские отряды по охране урожая?

ПЕРВОЕ. Необходимо создать в каждом пионерском деревенском отряде (по звеньям) из старших ребят несколько пионерских групп «легкой кавалерии». В ПОЛЕ, У ВОЗОВ, У АМБАРОВ — ВСЮДУ, ГДЕ НАХОДИТСЯ КОЛХОЗНЫЙ ХЛЕБ И ГДЕ СТОИТ КОЛХОЗНЫЙ ДОЗОР, ТАМ НЕОБХОДИМО ПОСТАВИТЬ ЕМУ В ПОМОЩЬ ПИОНЕРСКИЙ ПИКЕТ. ПИОНЕРЫ МОГУТ БЫТЬ СВЯЗИСТАМИ МЕЖДУ КОЛХОЗНЫМИ ДОЗОРАМИ, МЕЖДУ ОБ'ЕЗДЧИКАМИ.

ВТОРОЕ. В дни горячих полевых работ пионеры должны заменить в деревне, ГДЕ ТОЛЬКО ВОЗМОЖНО И ПОСИЛЬНО, взрослых колхозников, чтобы все взрослое население пошло непосредственно в поле. Нужно ВЗЯТЬ НА СЕБЯ ПРИСМОТР ЗА ДЕТЬМИ КОЛХОЗНИКОВ, ОРГАНИЗОВАТЬ ИХ ДОСУГ, ВЗЯТЬ НА СЕБЯ ОХРАНУ ИХ ДОМОВ, УХОД ЗА ДОМАШНИМ СКОТОМ И ПТИЦЕЙ КОЛХОЗНИКОВ

ТРЕТЬЕ. В дни уборки почти все взрослое население находится в поле. В деревнях и станицах остаются одни лишь маленькие дети и старики. За всем им не усмотреть. А враг хитер. Он может воспользоваться этим и пустить «красного петуха», чтобы сорвать полевые работы. ПИОНЕРЫ ДОЛЖНЫ ЗОРКО И БДИТЕЛЬНО ОХРАНЯТЬ ДЕРЕВНИ. ПО ДЕРЕВНЕ ДОЛЖЕН ШАГАТЬ ЗОРКИЙ ПИОНЕРСКИЙ ПОСТ. О ВСЕХ ЧУЖДЫХ, НЕЗНАКОМЫХ И ПОДОЗРИТЕЛЬНЫХ ЛИЦАХ НЕОБХОДИМО НЕМЕДЛЕННО СООБЩАТЬ В СЕЛЬСОВЕТ.

ЧЕТВЕРТОЕ. На школьных участках в школьных огородах и садах растут наши горячие завтраки. ЗОРКО БЕРЕЧЬ ИХ ОТ РАСХИЩЕНИЙ, НЕ ДАВАТЬ ВЗРОСЛЫМ, А ТАКЖЕ САМИМ РЕБЯТАМ ЗАЛЕЗАТЬ В ОГОРОДЫ И САДЫ — ТАКОВ ДОЛГ ПИОНЕРОВ.

ПИОНЕРЫ! Создавайте бригады, группы, дружины, дозоры, цепочки и посты в помощь по охране урожая.

Наладьте ОРГАНИЗОВАННЫЙ (звеном, группой) обход и об'езд полей, охрану общественных садов, огородов, бахчей, наблюдение за возкой.

Последуем примеру передовых отрядов Северного Кавказа, примеру подлинного юного ленинца Мити Гордиенко.

СОЦИАЛИСТИЧЕСКОМУ УРОЖАЮ — ПИОНЕРСКУЮ ПОМОЩЬ!

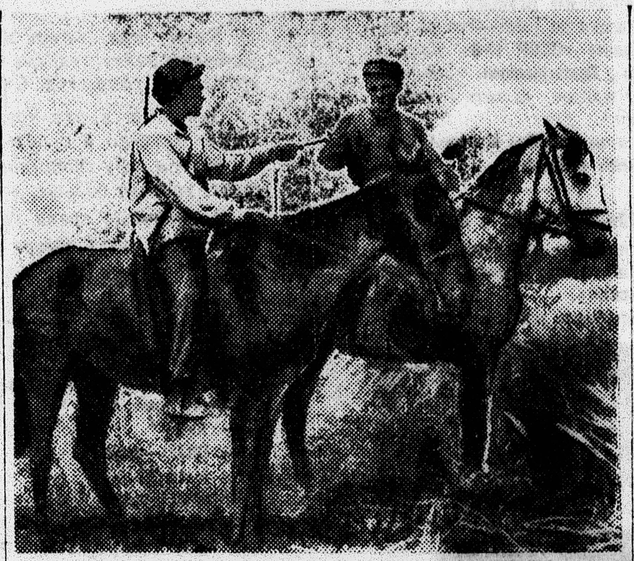

В Таджикистане развертывается уборка урожая. На полях выставлены посты охраны колхозного урожая. На снимке: помощник начальника политотдела совхоза «ВАХШ» тов. Кадыров проверяет посты, охраняющие совхозные поля.

Образец высоко сознательного отношения к колхозному урожаю

Приказ по Северокавказскому крайЗУ от 7 июля 1933 года

ГОР. РОСТОВ-НА-ДОНУ.

3 июля пионер коммуны им. 1 мая, ольгинского сельсовета, Ростовского района, МИТЯ ГОРДИЕНКО, задержал воров колхозного хлеба: единоличника Пильщикова Емельяна, Пильщикову Наталию и Чумакову Анну. Эти тунеядцы, расхитители колхозного хлеба, ножницами срезали свыше 1½ пудов колосьев из колхозного урожая.

ПОСТУПОК МИТИ ГОРДИЕНКО ЯВЛЯЕТСЯ ОБРАЗЦОМ ВЫСОКОЙ СОЗНАТЕЛЬНОСТИ В ОХРАНЕ КОЛХОЗНОЙ СОБСТВЕННОСТИ. Поступок Мити Гордиенко является примером для всей пионерии и колхозных ребят Северокавказского края в деле действительной организации борьбы за сохранение колхозного урожая, первым показавшего на деле лучший образец практического выполнения предложения крайкома ВКП(б) и политсектора об организации из пионеров и колхозных ребят отрядов по охране урожая.

ЗА СОЗНАТЕЛЬНОЕ ОТНОШЕНИЕ К КОЛХОЗНОМУ ИМУЩЕСТВУ, ЗА ДЕЙСТВИТЕЛЬНУЮ БОРЬБУ ПРОТИВ ВОРОВ И РАСХИТИТЕЛЕЙ СОЦИАЛИСТИЧЕСКОГО УРОЖАЯ ПРЕМИРОВАТЬ МИТЮ ГОРДИЕНКО ИМЕННЫМИ ЧАСАМИ, ПОЛНЫМ ПИОНЕРСКИМ КОСТЮМОМ, САПОГАМИ И ВЫПИСКОЙ НА 1 ГОД ГАЗЕТЫ «ЛЕНИНСКИЕ ВНУЧАТА».

Пионерский отряд, сумевший воспитать такого пионера, премировать установкой 4-лампового радиоприемника, библиотекой, горном и барабаном.

Нач. крайЗУ и политотдела
А. ШТЕЙНГАРТ.

ПАМЯТКА ПИОНЕРСКИХ ПОСТОВ ОХРАНЫ УРОЖАЯ

(Принята северокавказскими пионерами)

1. Охраняй социалистический урожай, как зеницу ока

Помни, что разгромленный, но еще не добитый кулак, злейший враг рабочих и крестьян, пытается разрушить колхозы путем расхищения колхозного урожая. Лодырь, рвач, симулянт — прямые помощники кулака, хотят не работая поживиться за счет честных тружеников - колхозников, протягивая руки жульнически к колхозному хлебу.

2. Умей распознавать врага

Знай, что кулак, лодырь, симулянт, рвач, вор пронырливы, они будут не только сами воровать, но и всячески использовать отсталую часть колхозников и единоличников, детей, стариков и старух для разворовывания колхозного хлеба. Не доверяй тому, в ком ты хоть чуть сомневаешься. Прояви юношескую революционную бдительность и умей распознавать кулака, симулянта, рвача и лодыря, кем бы они ни прикидывались.

3. Будь зорким и бдительным

Всемерно помогай об'ездчикам, постам вылавливать воров колхозного хлеба. Предупреждай об'ездчиков, когда и где кулак, вор может нанести вред колхозному имуществу.

4. Беспощадно разоблачай воров, жуликов и вредителей

Разоблачай беспощадно всякого, кто попытается протянуть воровскую руку к колхозному хлебу. Помни, что твоими товарищами и верными защитниками являются парторг, бригадир, секретарь ячейки, политотдел и лучшие колхозники, которые не позволят дать тебя в обиду. Каждого, кто попытается тебя тронуть, накажут со всей суровостью.

5. Береги урожай от пожара

Охраняй тока, поле, скирды от пожара. Следи, чтобы курили и разводили огонь только в отведенных для этого местах.

6. Пионер — всем ребятам пример

Помни, что тебя выделила твоя пионерская организация как лучшего юного строителя социализма на ответственный участок по охране урожая. Будь передовиком в этом деле, подбери себе актив из лучших, твердых, проверенных, сознательных ребят и пионеров. Личным примером организуй своих товарищей на беспощадную борьбу против кулака — расхитителя колхозного урожая.

7. Будь активным деткором

Пиши в колхозной стенгазете и многотиражке политотдела о всех замеченных тобой недостатках. Помни, что газета — острейшее орудие партии в борьбе с классовым врагом. Бичуй беспощадно всех, кто не борется за сохранение каждого килограмма колхозного хлеба.

8. Держи крепкую связь с политотделом

Свяжись крепко в своей работе с политотделом, главным образом с пом. нач. политотдела по комсоду, и выполняй все его указания по охране урожая. Помни, что политотдел — это главный организатор укрепления колхозов, он борется за выполнение великого лозунга вождя партии тов. Сталина: «Сделать все колхозы большевистскими, а колхозников зажиточными».

9. Знай правила охраны урожая

Подробно изучи инструкцию и постановления об охране урожая, точно выполняй их сам и разъясняй колхозным ребятам.

10. Будь верен делу рабочего класса и заветам Ленина

Помни, что дело охраны социалистического урожая — это дело твоей доблести и чести. Охраняя социалистический урожай, ты выполняешь первый закон пионеров — о верности делу рабочего класса и заветам Ленина.

К борьбе за рабочее дело будь готов!

Я воспитан колхозом и коммуной

Заявление пионера Мити Гордиенко, поймавшего расхитителей колхозного урожая

Я — пионер отряда коммуны им. 1 мая. Мне — 12 лет. Нет у меня отца и матери, потерял их, когда стукнул мне один год. 7—8 лет начал батрачить. В 1928 г. вступил в колхоз, где пробыл до 1931 г., и перешел в коммуну.

Я принадлежу к числу той детворы, которая воспитана колхозом и коммуной.

В коммуне им. 1 мая в этом году меня выделили помощником конюха. В свободное время и особенно сейчас, когда стал созревать хлеб, когда на него появилось много «охотников», я стал об'езжать наши посевы и охранять урожай.

3 июля, как и всегда, ехал я верхом на лошади по полю и увидел, что с поля, где посеяна рожь, выходят две женщины и несут два мешка жита. Я их спросил: «Что вы несете?». Они ответили: «Траву». Когда посмотрел, оказалась рожь. Тогда я им предложил направиться со мною в милицию, но они наотрез отказались и заявили: «Какое, мол, твое дело? Рожь резали нашу, а не вашу». Тогда я поехал в коммуну, взял нашего коммунара Варича и привел его к месту происшествия. И при его помощи воры колхозного хлеба были доставлены в милицию.

Пионеры на решение краевого комитета партии от 2 июля об участии в охране урожая от расхищения должны ответить: **«Всегда готовы!»**

Стоим на-страже урожая

ХИБИНОГОРСК. (По телеграфу). ПИОНЕРЫ ХИБИНОГОРСКА, ВЫЕХАВШИЕ В ЗАПОЛЯРНЫЙ ЛАГЕРЬ НА СТ. АПАТИТЫ, УСТРОИЛИ НЕСКОЛЬКО ЭКСКУРСИЙ В РАСПОЛОЖЕННЫЙ РЯДОМ СОВХОЗ «ИНДУСТРИЯ».

В ЭТОМ СОВХОЗЕ УЖЕ ПОСПЕЛИ ПЕРВЫЕ ОВОЩИ. РЕБЯТА НА ОБЩЕЛАГЕРНОМ СБОРЕ РЕШИЛИ: В ПОМОЩЬ ВЗРОСЛЫМ ВЫДЕЛИТЬ СПЕЦИАЛЬНЫЕ ДЕТСКИЕ ПОСТЫ ДЛЯ ОХРАНЫ УРОЖАЯ.

БАЯНОВ.

Вязальщица снопов артели имени Сталина (Голопристанский район, Одесской области) Надя Вениченко.

Идет чистка партии

Победители Севера

Когда встречаешь этих людей.—на трибуне ли партийного собрания или в работе—где-нибудь в глуши карельского леса, на лесосплаве, в тундре, или на ловле рыбы в море,—видишь: **это крепкие, настоящие большевики, организаторы социалистических побед на Севере.**

* * *

Их биография тесно переплетается с биографией нашей страны. Это люди, которые выросли в партии, провели в ней свои боевые годы и **мужественно, не страшась, смотрели смерти в лицо.**

Их жизнь—большой пример для молодого поколения революции.

Борьба с финским кулачьем

Безрадостное, тяжелое детство было у **Форстена.** Ему не было еще и 10 лет, как он пошел работать на лесопильный завод. За свою работу он получал по 15—20 коп. в день.

... Приходит бурлящий революцией 1905 год. Форстен идет в рядах боевых дружин на баррикады. В годы черной реакции он ведет большую работу в подполье. **Форстен—один из организаторов революционного союза рабочей молодежи Финляндии.**

Когда прогрохотали первые залпы Октября, Форстен организует борьбу с финским кулачьем. Он едет в далекий Ухтинский край и как председатель ревкома организует оборону этого отсталого карельского района.

Сейчас Форстен работает в петрозаводском горсовете.

Когда англичане захватили Мурманск

Не менее замечательная жизнь у **Хейконена**—секретаря карельского ЦИК. Сквозь годы тяжелой блокады, сквозь многие фронта он мужественно пронес большую любовь к партии, веру в ленинское дело.

Первое боевое крещение Хейконен получил под Гатчиной в борьбе с войсками Керенского.

Интервенты захватили Север. Английский десант высадился в Мурманске. Хейконен ведет борьбу за советский Мурманск. Белополяки захватили Белоруссию. Хейконен—на польском фронте.

Когда вспыхивает контрреволюционное восстание в Кронштадте,

Снегами тундры пробирался к морю отряд Савандера.

отряд Хейконена участвует в атаке фортов Кронштадта на льду Финского залива.

1921 год... Финские белобандиты хотят задушить молодую Карельскую трудовую коммуну. Хейконен бросает учебу, снова едет на фронт...

За боевые заслуги на фронтах гражданской войны Хейконен награжден двумя орденами Красного знамени. Это—талантливый, умелый организатор, которого знают и ценят пролетарские массы Советской Карелии.

Хейконен—рабочий-мраморщик, сейчас работает секретарем карельского ЦИК.

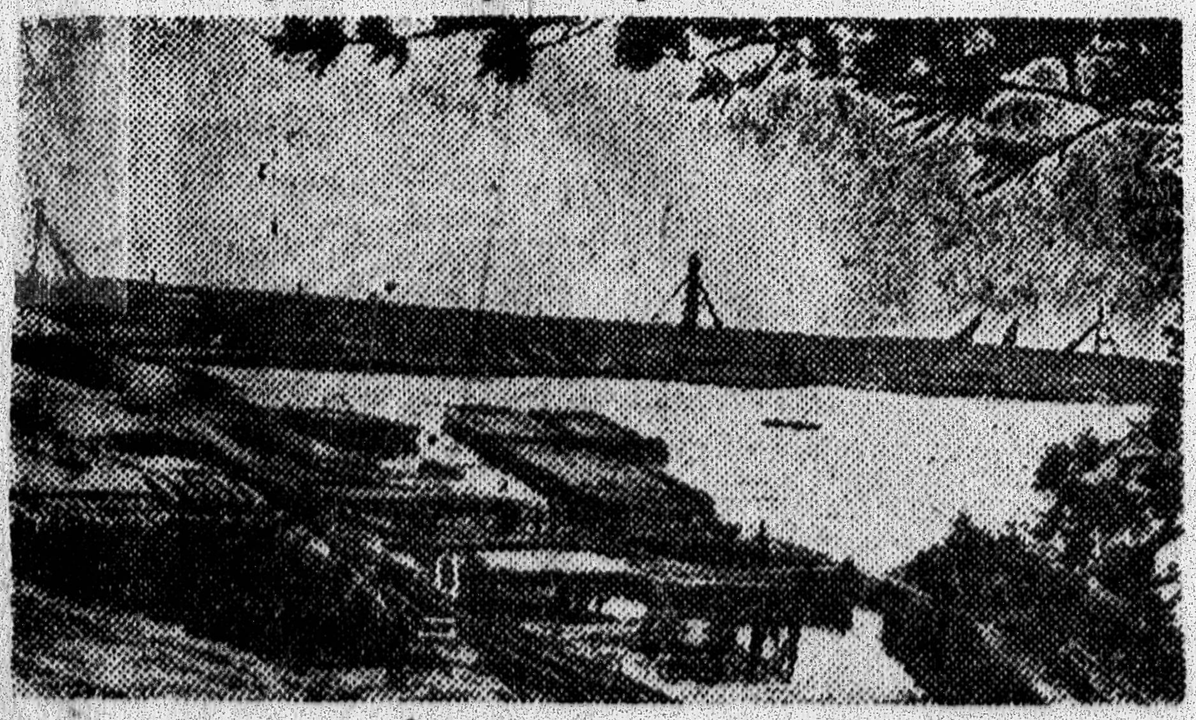

Сотни лесов на реках Карелии

На штурм Зимнего дворца

Савандер встретил Октябрь на самом боевом участке, среди питерских рабочих. **Вместе с ними он шел на штурм Зимнего дворца.**

И начиная с первых дней Октября, Савандер отдает все свои силы вместе с тов. Гюллингом (сейчас председателем Совнаркома Карельской республики), организуя борьбу с интервентами.

Савандер организует лыжный интернациональный отряд, который под его руководством очищает побережье Белого моря от интервентов.

У Савандера большой опыт революционной работы. Еще в 1915 году, работая машинистом на лесопильном заводе, он был активным участником рабочей забастовки.

Утихли громы войны. Советская Карелия залечивает раны. Савандер уходит на хозяйственную работу, заготовляет лес. Сейчас тов. Савандер руководит контрольной комиссией в Петрозаводске.

В далеких рыбацких становищах

Тов. **Ольмана,** секретаря **Полярного** райкома партии, знает в районе любой колхозник, любой рыбак. Работая в самом отдаленном национальном районе Кольского полуострова, он перенес туда весь опыт, практику работы, полученные в боевые годы на многих фронтах. Тов. Ольман живо и увлекательно рассказывает о польском, о деникинском фронтах. **С неменьшим увлечением он говорит о заготовке трески, сельди, о моторных ботах в колхозах, о строительстве новой финской шкелы.** Для Ольмана заготовка рыбы, рост колхозов на побережье Ледовитого океана—тоже фронт. Большой, ответственный фронт.

И Ольман умело руководит классовой борьбой в своем районе. Он в любом рыбацком становище пользуется большим авторитетом.

* * *

Их тысячи. Все это—хорошие организаторы, крепкие, настоящие большевики. **Они делают большое, нужное для партии дело, превращая когда-то отсталый национальный край в передовой индустриальный район республики.** Вот почему чистка таких людей, как **Хейконен и Савандер,** как **Форстен и Ольман,** превращается в демонстрацию наших побед на далеком Севере.

БОР. БАЯНОВ.

Петрозаводск, Мурманск.

ПО СОВЕТСКОМУ СОЮЗУ

На помощь Маттерну

Американский летчик **Маттерн,** совершивший кругосветный перелет, потерпел аварию и сделал посадку в районе Анадыря. (Д. Восток). Самолет разбился.

13 июля из Хабаровска на гидросамолете **«СССР Н-8»** вылетел летчик **Левандовский,** которому дано задание оказать помощь Маттерну.

На этом самолете Маттерн будет доставлен в Аляску.

Ледоколы ушли в Арктику

12 июля из Ленинграда в арктический поход вышел ледокол **«Челюскин».**

«Челюскин» идет по пути «Сибирякова». Руководит экспедицией профессор Шмидт.

«Красин» во льдах Арктики.

Проводы «Челюскина» в Ленинградском порту превратились в большое торжество.

15 июля из Ленинграда в устье Лены вышел ледокол **«Красин».**

17 июля из Ленинграда в Архангельск выезжают участники большой научной экспедиции в северную часть Карского моря. Эта экспедиция пойдет в Арктику на «Сибирякове» и будет там работать до конца октября.

Турецкие спортсмены в Москве

В Москву прибыла делегация турецких физкультурников. На вокзале была организована торжественная встреча.

Глава турецкой делегации **Джевдет-Керим-бей,** выступая на митинге, заявил:

— **В вашей стране мы иной встречи и не ожидали. Мы гордимся дружбой наших народов, на которую обращает внимание весь мир.**

С 18 июля начнутся встречи турецких гостей с физкультурниками СССР.

КАК ФОТОГРАФИРОВАТЬ

Страница юного ФОТОЛЮБИТЕЛЯ

Зарядка кассет

Купите в фотографическом магазине или аптеке пластинки размером 6×9 сантиметров. Фотографические пластинки—это стекла, покрытые с одной стороны светочувствительным слоем — эмульсией, на которой запечатлевается снимаемое изображение.

Пластинки вложите в кассеты, как показано на рис. 1, эмульсией наружу. Эту работу нужно проводить в совершенно темной комнате или при красном свете.

Как вложить пластинку в кассету. (Не забудьте вложить пластинку слоем наружу).

С'емка

Когда кассеты будут заряжены, можете перейти к с'емке. Установите аппарат на каком-либо неподвижном предмете, например, на столе, бревне. В пазы «А» (рис. 2) вставьте рамку с матовым стеклом и, сняв с об'ектива крышку, приближайте и отдаляйте фотокамеру от снимаемого предмета. Когда на матовом стекле появится резкое изображение, выньте из паз матовое стекло и вставьте в них кассету.

Далее, закройте об'ективную трубку и потяните крышку кассеты кверху. Затем снова откройте об'ективную трубку и подержавши ее определенное время открытой—закройте. Снимок сделан. Опустите кассетную крышку и выньте кассету.

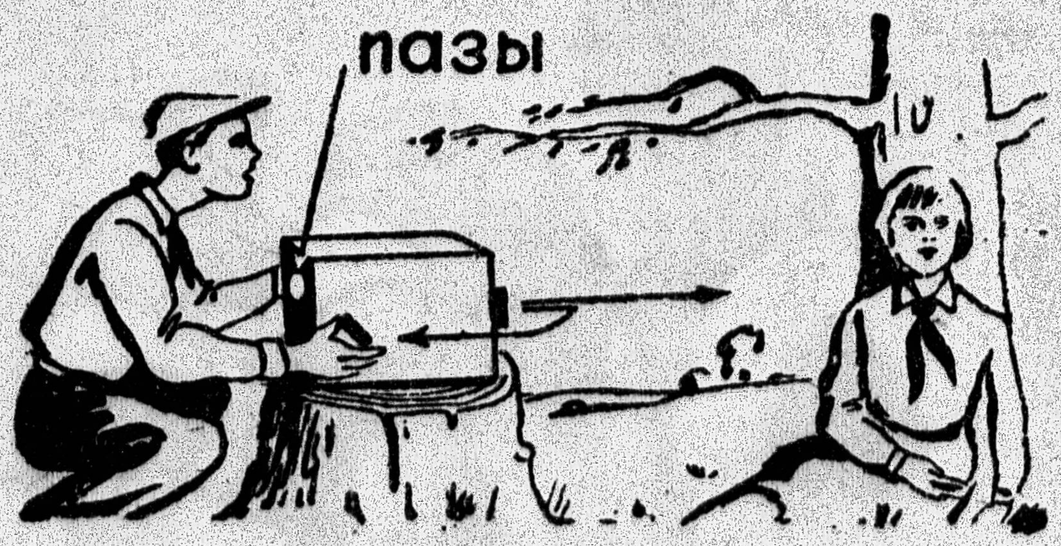

Рис. № 2

Наводка фотоаппарата на резкость.

Какую нужно делать выдержку

Продолжительность выдержки зависит:

1. От светосилы об'ектива.
2. От чувствительности пластинок.
3. От освещения, при котором производится с'емка.

Если вы знаете светосилу своего аппарата, то сможете по специальным таблицам, которые продаются в фотомагазинах, определять выдержку при с'емках тех или иных предметов. Если вы не знаете светосилы своего аппарата, то подсчитайте следующим образом: измерьте длину фотоаппарата от пластинки до линзы и разделите эту цифру на диаметр линзы—полученный результат—светосила аппарата (рис. 3). Если вы будете снимать с диафрагмой, т.-е. вставите при с'емке в об'ективную трубку диафрагму, то светосила об'ектива упадет, но резкость снимков увеличится. Для правильного нахождения выдержки по таблице необходимо заново измерить светосилу аппарата при диафрагме. Это делается так: длина камеры делится на диаметр отверстия диафрагмы, полученный результат—светосила камеры при диафрагме.

Как измерить светосилу фотоаппарата.

Таким образом, раньше чем приступать к с'емке, нужно определить, какая потребуется выдержка. В течение времени вы привыкните к аппарату и сможете определять выдержку и без таблиц.

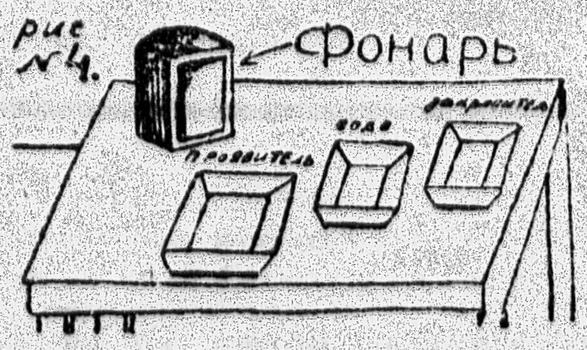

Расположение кювет (ванночек) на столе.

Проявление

Проявление и закрепление пластинок нужно производить в затемненной комнате, при красном свете (рис. 4). Для того, чтобы на заснятых пластинках появилось изображение, их нужно проявить, т.-е. опустить в особый раствор-проявитель (купите в аптеке). Заснятую пластинку положите в раствор проявителя, эмульсией кверху. Через несколько минут на пластинке появится изображение. Когда изображение будет заметно на другой стороне пластинки, проявление можно считать законченным. Если проявленную пластинку вынести на свет, то она потемнеет, изображение пропадет.

Для того, чтобы этого не случилось, пластинку нужно обработать в закрепителе (купите в аптеке).

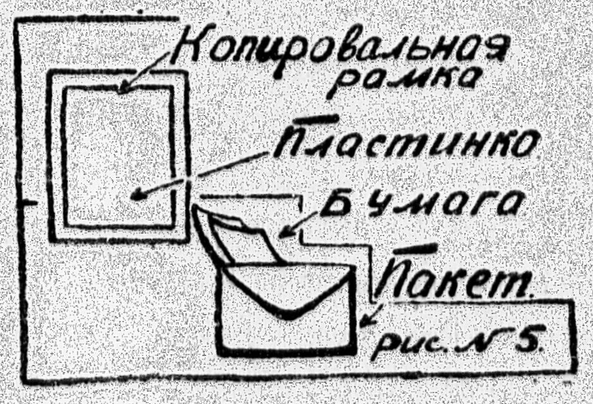

Как вложить бумагу в рамку.

Проявленную пластинку ополосните в чистой воде и положите в раствор закрепителя. Когда белые пятна с пластинки исчезнут, положите ее в проточную воду на час—полтора.

На пластинке получится негативное изображение (рис. 5), т.-е. то, что было на снимаемом предмете белым, на пластинке станет черным, а то, что было черным, станет белым. Это об'ясняется тем, что от светлых мест снимаемого предмета свет отражается сильнее, чем от темных, отраженный свет попадает через об'ектив на пластинку и действует на светочувствительную эмульсию. Чем больше отразится от снимаемого предмета света и упадет на пластинку, тем сильнее потемнеют определенные места пластинки. Для того, чтобы получить нормальное изображение, изображение с пластинки нужно перевести на бумагу.

Юные фотолюбители за работой.

Как печатать

В фотомагазине купите бромо-серебряную бумагу и копировальную рамку. Проявленную, закрепленную, промытую и высушенную пластинку положите в копировальную рамку слоем кверху. Затем выньте из пакетика листок бромо-серебряной бумаги и наложите его светочувствительным слоем к слою пластинки. Рамку вынесите на свет на 15—20 секунд. После этого отпечаток подвергните такой же обработке, как и пластинку, т.-е. проявите его, закрепите и промойте. Эту работу нужно проводить в затемненной комнате при красном свете.

КАЙДАНОВСКИЙ.

Как печатать изображение с пластинки на бумагу.

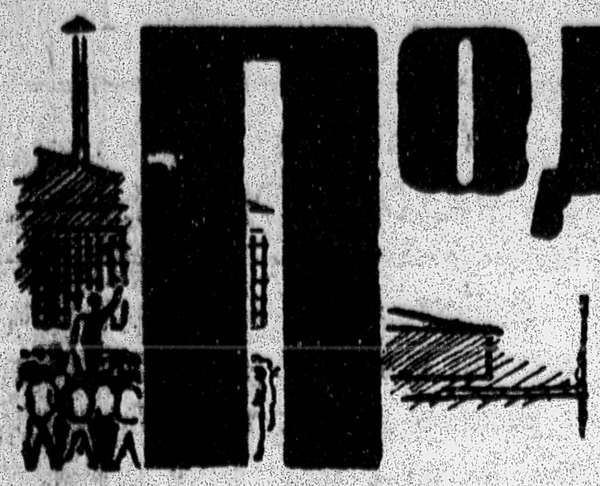

Под носом у полиции

Рассказ П. ГУЗМАНА

Вова—пионер, а Вовин отец—коммунист. Часто вечером, когда тихо в комнате, Вовин отец рассказывает о своей былой жизни, о подпольной работе.

— Было это очень давно. Партийный комитет поручил мне размножить на гектографе листовку. Листовка должна была быть распространена среди киевских рабочих. Для выполнения этого задания я выехал в Киев. Несмотря на то, что в Киеве жили мои родители, я к ним не заехал, а остановился в гостинице. Через три дня задание было выполнено. Листовки были размножены и розданы рабочим. Появившись на фабриках и на заводах, они всполошили полицию. Оставаться в гостинице было опасно. Уехать в тот же день было невозможно—поезда не было, и я решил переночевать у своих родителей.

*

Вечер. Сидим с отцом и играем в шахматы. Внезапно сильный стук в двери. Так стучит только полиция. Отец идет открывать двери. Я тем временем очищаю все свои карманы, рву и уничтожаю все, что могло бы меня выдать. Клочья бумаги бросаю в трубу, стоящего на столе самовара.

Сидим с отцом и играем в шахматы...

Для того, чтобы выиграть время, отец притворяется тугим на ухо и прежде, чем открывать двери, несколько раз переспрашивает — кто там. И когда ответ — полиция—произносится уж таким голосом, что не только тугой на ухо, но и совсем глухой услыхал бы, он спокойно отвечает: «Простите, господа, обождите одну минуточку, я—раздетый и сейчас оденусь.

Этой минуточки ему хватило для того, чтобы спасти меня от ареста. Я считал свое положение безвыходным. Сколько бы я ни напрягал своей памяти, я не видел такого места, куда бы я мог спрятаться. Из окна не выпрыгнешь — высоко, да и под окном, наверное, стоит полиция. Спрятаться под стол, под кровать или шкаф — нет смысла; все одно найдут. Но отец нашел выход.

Не успел опомниться, как отец потащил меня в спальню, где спала моя мать. Ее разбудили. Из кровати была вынута перина. Обнажились доски, на которые я лег, и на меня легла перина, а сверх перины мать заняла свое место. Для того, чтобы полиция не вздумала искать меня в кровати, мать притворилась больной. В два счета ее голова была повязана полотенцем. Рядом с кроватью был поставлен стул, на нем различные пузырьки... И отец пошел открывать двери.

Обыск длился больше часа. Вся квартира была перерыта. Но я был в безопасности. Полиция ушла ни с чем.

— И как я только не задохнулся!— закончил свой рассказ Вовин отец.

Внезапно—сильный стук в дверь.

ЭТОГО ДЕЛАТЬ НЕЛЬЗЯ!

(Массовая игра)

Пусть каждый из вас придумает для себя какое-нибудь движение: пилка дров, езда на велосипеде, бросание диска и т. п.,— кому что захочется. Постарайтесь не забывать этого движения.

А теперь встаньте в круг и повторяйте за мной все, что я буду делать. Я хлопаю в ладоши, прыгаю на одной ноге, провожу рукой по волосам, попеременно выбрасываю руки, как на зарядке—в стороны, вперед, вниз, вверх...

Стоп! Вот этого-то вам делать и нельзя! Вы повторяете за мной любые движения, но лишь только я подниму руки вверх, вы сейчас же делаете то движение, которое каждый из вас выбрал для себя вначале. Не забыли? Тот, кто ошибется и вслед за мною поднимет руки вверх, выбывает из круга и становится на мое место—водящим.

ФИЛЬМ об АРТЕКЕ

Тысячи пионеров из центральных областей, из далеких окраин Советского Союза прошли через Артек за 8 лет его существования. Солнце и море южного берега Крыма, здоровый режим, дружная лагерная жизнь...

Артек—не только всесоюзная пионерская здравница. Велико его значение и в деле интернационального воспитания ребят. В нем собираются пионеры братских республик Советского Союза, в нем отдыхают приезжающие в СССР зарубежные пионеры.

Трест «Востокфильм» решил сделать детскую кинокартину на материале Артека. С этой целью в июне туда ездил режиссер **Горовцов.** Он детально ознакомился с жизнью и бытом лагеря. Ему удалось с активом ребят-артековцев разработать либретто сценария под названием «Трое».

Съемки нового детского фильма предполагается начать осенью этого года.

Ребята, когда-либо отдыхавшие в Артеке! Вы должны принять активное участие в разработке этого сценария. Пишите о наиболее интересных, запомнившихся вам случаях из жизни Артека. Письма направляйте в редакцию «Пионерской правды».

Пионеры Артека знакомятся со сценарием.

Отв. редактор А. СТРОЕВ.

Адрес редакции: Москва, центр, Новая площадь, д. 10. Тел 2-89-24, 1-35-64 Редакция принимает от 10 до 5 часов дня.
Подписная цена на 1933 г.: на 1 месяц — 30 к., на 3 мес. — 90 к., на 6 мес. — 1 р. 80 к., на 12 мес. — 3 р. 60 к.

Уполномоченный Главлита № В — 57772. Типография газеты «Правда», Москва, ул. им. Горького, 48. Издат. № 642.